

Informatieboek

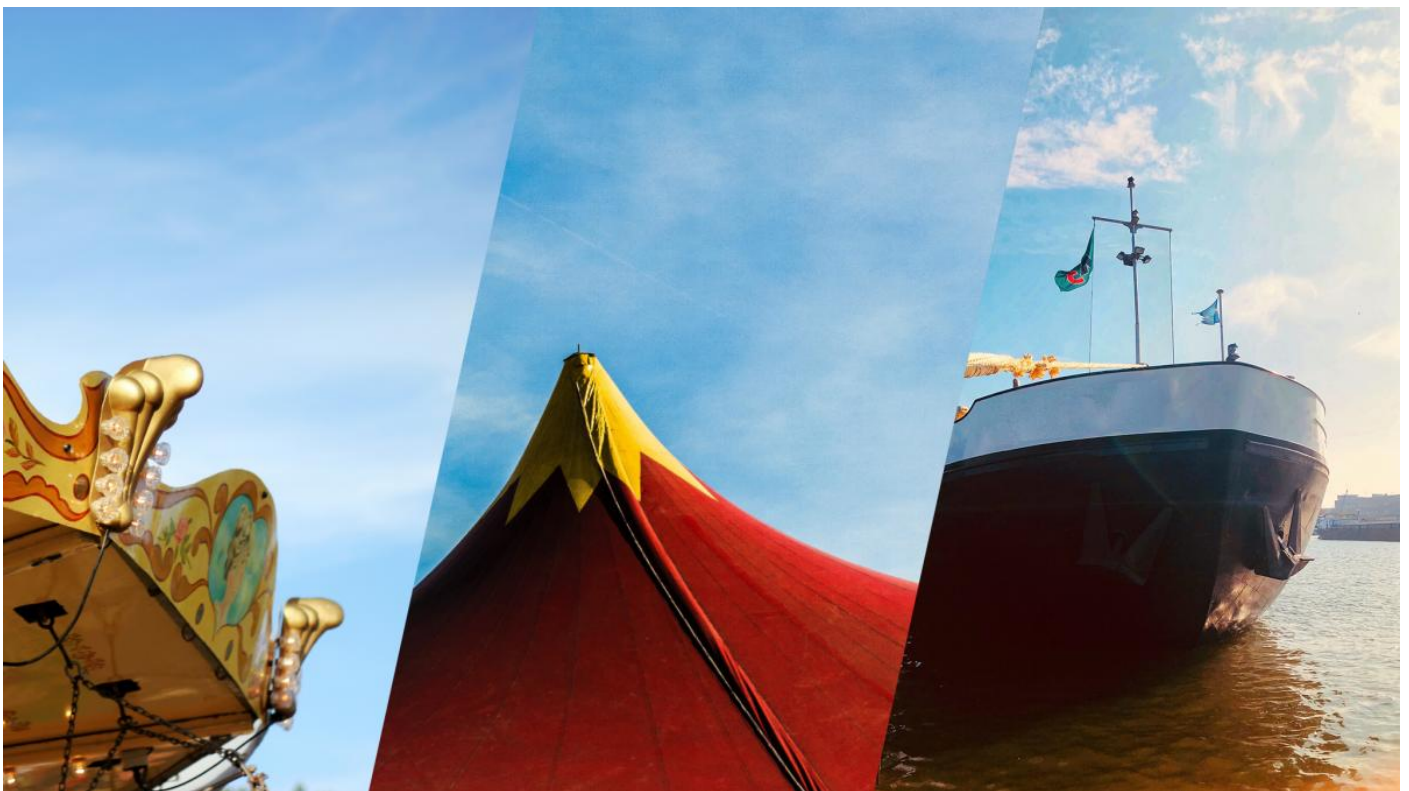

LOVT

Inhoud

1. Voorwoord	3
2. LOVT	4
3. Overlegstructuur	6
4. KSCC	8
5. LOVK	10
6. Vertrouwenspersoon	13
7. BSOS	15
8. Stichting Rijdende School	17
9. Huisvesting	19
Limena	
10. De Driemaster	20
11. Eben-Haëzer	21
12. De Merwede	22
Meander	
13. Prinses Margriet	23
14. Julia Internaat	24
15. Het Kompas	25
16. St. Nicolaas	27
17. Gastgezinnen	28
18. Namen & afkortingen	29

1. Voorwoord

Beste lezer,

Voor u ligt een vernieuwde uitgave van het LOVT Infoboek boordevol informatie, die betrekking heeft op de leefwereld van kinderen van de trekkende beroepsbevolking in de leeftijd van 3 tot 18 jaar.

Dit boek kan tot steun zijn voor ouders, die nog een keuze moeten maken waar hun kind(eren) naar toe zal (zullen) gaan. Dit kan een instelling, leefgroep huis, gezinshuis of misschien een gastgezin zijn. We hebben geprobeerd om zoveel mogelijk informatie te verzamelen om u een goed overzicht te geven.

In dit boek legt het LOVT uit wie we zijn, wat we doen en wat we voor u betekenen kunnen. Niet alleen bij het zoeken naar een geschikte plaats voor uw kind(eren), maar ook wanneer u eenmaal een plaats gevonden hebt. Alle mogelijke contacten binnen de leefwereld van de kinderen van de trekkende beroepsbevolking tijdens hun leerplichtige periode kunt u hier in vinden.

De informatie die wij verkregen hebben, is verstrekt door de internaten, leefgroep huizen en gezinshuizen. Voor informatie van de gastgezinnen kunt u terecht bij de vertrouwenspersoon Meander/oudercontactfunctionaris.

De kinderen kunnen op jonge leeftijd ingeschreven worden bij het LOVK, dan voldoet u aan de leerplichtwet. Het LOVK heeft een goed pakket, waar u met uw kind(eren) aan kunt werken. Tevens zijn er diverse ligplaatsscholen, waar de kinderen altijd terecht kunnen, al is het maar voor een dag of zelfs een dagdeel. Het is belangrijk dat kinderen leren spelen en elkaar respecteren zoals ze zijn.

Onder begeleiding van een mentor van de LOVK kunt u uw zoon of dochter zo goed mogelijk voorbereiden op de instroom in groep drie van de basisschool.

Het is belangrijk, dat de kinderen een goede woonomgeving hebben, waar ze de rest van hun schoolperiode verblijven en die ook in redelijke lijn loopt met uw levensovertuiging.

Voor ouders vanuit de circus- en kermiswereld is er informatie over de Stichting Rijdende School (SRS) opgenomen met adres en telefoongegevens.

Ik hoop dat we u door dit boek nuttige informatie hebben kunnen geven en dat u bovendien weet waar u met uw vragen terecht kunt. Dank gaat uit naar hen die het boekje hebben samengesteld en zij die de informatie hebben aangeleverd.

Ik wens u namens het LOVT succes bij het maken van de voor u juiste keuze.

Met vriendelijke groet,

de voorzitter van de LOVT



2. LOVT

Wie of wat is het LOVT?

Het LOVT is het Landelijk Oudercontact Voor Trekkende beroepsbevolking.

Het LOVT streeft naar goed onderwijs en goede huisvestingsmogelijkheden voor schippers-, kermis- en circuskinderen. Waarbij voor iedere denominatie (geloofsovertuiging) er een mogelijkheid moet zijn om hieraan te voldoen. Ouders kunnen pas met een gerust hart werken, als deze er op kunnen vertrouwen dat hun kinderen goed verzorgd worden.

Geschiedenis van het LOVT

Sinds de leerplichtwet van 1969 zijn alle kinderen in Nederland leerplichtig als ze vijf jaar zijn, wat inhoudt dat ook kinderen van ambulante ouders leerplichtig zijn. Voor varende jonge kinderen geldt dat zij voldoen aan de leerplicht wanneer zij zijn ingeschreven bij de LOVK en gebruik maken van het onderwijs van de LOVK, dat betekent dagelijks werken met het onderwijsleerpakketten VoorSprong (3-4 jaar) en VoortVarend (4-6 jaar) en zo mogelijk de ligplaatscholen bezoeken.

Vanaf het schooljaar waarin kinderen zeven jaar worden moeten zij naast de leerplicht ook voldoen aan de schoolplicht. De overheid heeft de varende ouders in staat gesteld om aan de schoolplicht te kunnen voldoen door een subsidie toe te kennen op de internaatskosten. Daarnaast wordt van u een ouderbijdrage verlangd.

Het LOVT is in 1977 opgericht, als LOV (Landelijk Oudercontact voor Varenden) uit de gedachte van de overheid dat de ouders binnen scholen en instellingen inspraak moesten hebben.

Doelen

Het feit dat, in 1994 de Nederlandse internaten zijn geprivatiseerd en via een functionele decentralisatie los zijn gekomen van directe overheidsbemoeyenis, is voor de LOV aanleiding geweest voor het opstellen van:

- ✓ Een kwaliteitsplan voor internaten en leefgroephuizen, dit is de visie van ouders, hoe een bijdrage geleverd kan worden aan kwaliteit van opvoeding binnen internaten en leefgroephuizen voor de kinderen;
- ✓ Het raamwerk ouderoverleg, overkoepelend en bevestigend, geen afbreuk doende aan bestaande regelingen, duidelijkheid in landelijk structuur;
- ✓ Het LOV-handvest, een handvest inzake rechten en plichten van ouders en instellingen in Europa. Het handvest is geformuleerd voor ouders van de trekkende beroepsbevolking, die hun kinderen ten behoeve van scholing, huisvesten in een huisvestingsvoorziening.
- ✓ een beleidsplan in 1997/1998.

Het kan de basis en het fundament zijn voor ouders, overheid en besturen bij het denken over huisvesting van schoolgaande schippers-, kermis- en circuskinderen. Deze stukken zijn tot stand gekomen in gezamenlijk overleg met alle aangesloten ouderleden.

Naamswijziging

In 2000 is de naam LOV veranderd in LOVT (Landelijk Oudercontact Voor Trekkende beroepsbevolking). Dit was naar aanleiding van het rapport van commissie De Jong, waarin werd gesteld dat de kermis- en circusexploitanten ook vertegenwoordigd moesten zijn in het LOV.

Wat doet het LOVT?

De activiteiten van het LOVT zijn onder andere:

- Schakel tussen ouders enerzijds en overheid en begeleidende instanties anderzijds;
- Kwaliteitsbewaking van de instellingen;
- Landelijke spreiding van aanbod van huisvesting;
- Financieel beleid van de overheid;
- Bewaking van de rechten en plichten van de kinderen en hun ouders op de instellingen;
- Stimuleert het onderwijs aan jonge varende kinderen;
- Welzijn van de kinderen.

Ouders

De kracht van het LOVT ligt in het feit dat het gedragen en bestuurd wordt door ouders. Het bestuur bestaat namelijk uit ouders, die een kind binnen één van de instellingen hebben wonen. U kunt bij het LOVT terecht voor vragen over dubbele kinderbijslag, subsidie, ouderbijdrage en overige opvang gerelateerde vragen.

Jaarvergadering

Minstens één keer per jaar is er een vergadering, waarin de leden op de hoogte worden gebracht van de recente ontwikkelingen. Afgevaardigden van oudercommissies en ook ouders (leden) komen op de ledenraadvergadering van het LOVT om met elkaar te overleggen over verschillende onderwerpen, welke met de opvang en onderwijs van schipper, kermis en circuskinderen te maken hebben.

Tijdens deze vergaderingen worden door de leden ideeën aangedragen en oplossingen gezocht.

Daarnaast worden de vergaderingen bijgewoond door verenigingen en personen die betrokken zijn bij het LOVT, onder andere LOVK, SRS, BSOS, CENSIS, KSCC, Contactfunctionaris, KBN/CBOB en ASV. Ook personeel en directies van instellingen bezoeken de vergaderingen.

Website

Ook online kunt u ons vinden op www.lovt.org. Daar kunt u alle actuele informatie vinden, zoals de vergaderdata, informatie jaarvergaderingen en info over bestuursleden en hun taken. Onder het kopje archief kunt u onze statuten en overige documenten vinden.

Adresgegevens LOVT:

Maria Montessorilaan 11

3312 KJ Dordrecht

Website: www.lovt.org

Email : info@lovt.org

Tel. nr. : +31 6 23225399 (voorzitter)



Mailinfo

Wij streven ernaar om drie keer per jaar een nieuwsbrief uit te geven. Deze wordt via de instellingen aan de ouders doorgestuurd. Het kan voorkomen dat er in een periode weinig te melden valt, zodat aangeleverde kopij doorgeschoven wordt. In de mailinfo worden ten eerste de ouders op de hoogte gehouden van de inzet van het LOVT. Tevens is er ruimte voor instellingen en ouders om hun informatie te delen. De redactie is niet verantwoordelijk voor de aangeleverde informatie, en heeft het recht om opmaak en foto's naar eigen inzicht aan te passen.

E-mail redactie: mailinfo@lovt.org

3. Overlegstructuur

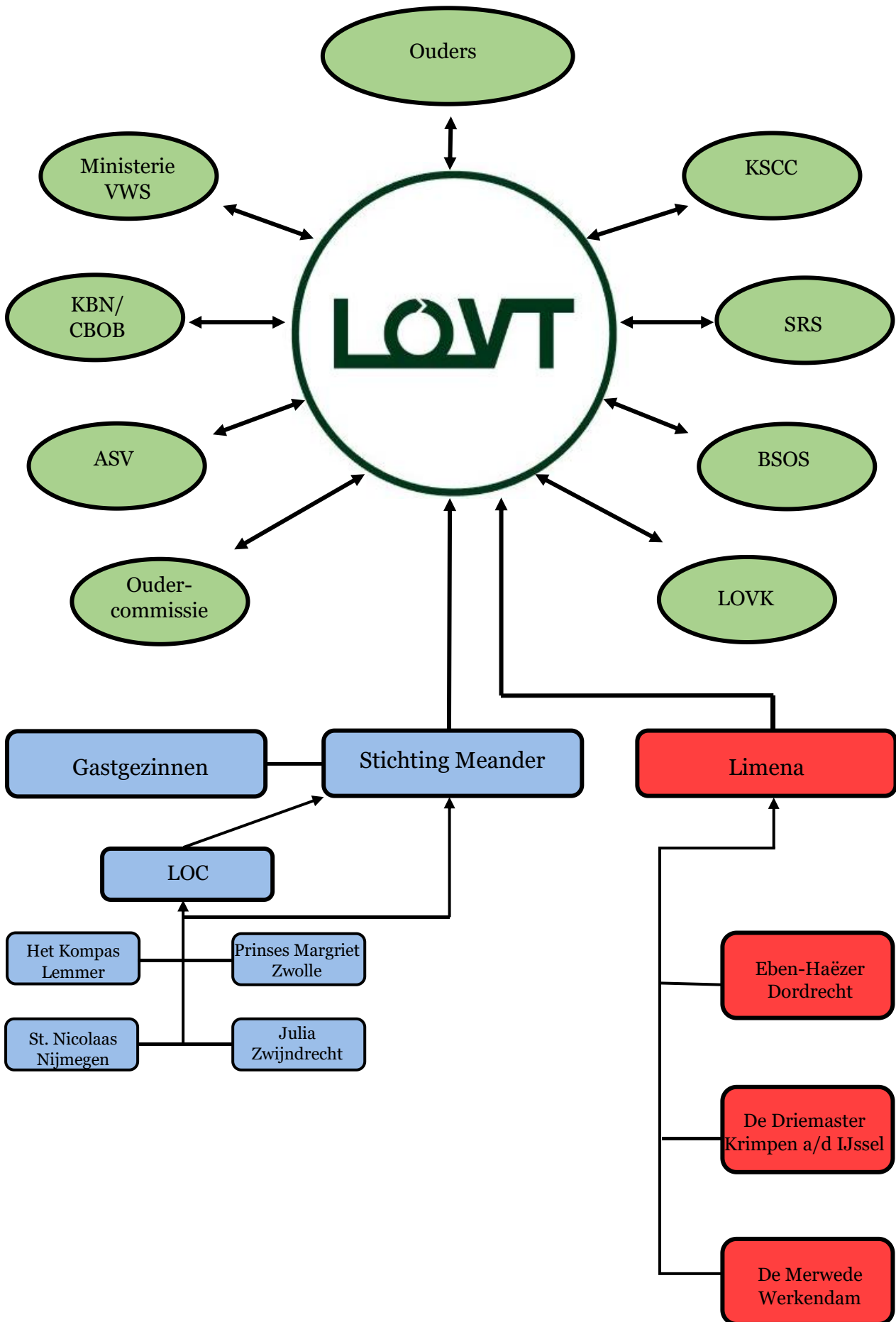

Uitleg diagram/overlegstructuur

Het diagram op de vorige bladzijde vraagt de benodigde uitleg. Eigenlijk zijn er twee gedeeltes. De bovenste helft geeft vooral weer het LOVT als overlegorgaan met de partners. De onderste helft geeft de clusters weer.

Overleg

Zoals het diagram uitbeeldt, heeft het LOVT overleg met diverse partners. Deze lijnen zijn zoals afgebeeld erg kort. Ieder bestuurslid heeft zijn eigen taak om zijn lijn in stand te houden. Deze is verantwoordelijk om het contact te onderhouden, zoals uitnodiging versturen voor bijvoorbeeld een jaarlijks overleg.

Clusters

Na een aantal jaren moest dit diagram aangepast worden, door het verdwijnen of fuseren van instellingen.

Zo hebben de gastgezinnen een lijntje naar stichting Meander gekregen, omdat zij met deze persoon contact hebben.

Meander heeft de meeste instellingen, met meerdere locaties door heel het land. Meander heeft een breed aanbod qua overtuiging; voor ieder gezin. De oudercommissies van deze instellingen komen samen in het LOC (landelijk ouder commissie). Uiteraard hebben wij ook contact met de ouders, onze leden.

Limena heeft sinds 2018 drie locaties. Limena is de stichting, waarin deze instellingen ondergebracht zijn, met een centraal bestuur en locatiemanagers. Het reformatorisch uitgangspunt van opvoeding, begeleiding en verzorging worden geleid door de Bijbel, Gods Woord.



4. KSCC

Landelijk R.K Parochie voor Binnenvaart, kermis- en Circusexploitanten. Parochie St. Nicolaas en Don Bosco.

Hoofdvestiging:
Coördinatie en secretariaat KSCC Schipperscentrum Nijmegen
Waalhaven 1K (navigatie Havenweg)
6541 AG Nijmegen
Postbus 390,
6500 AJ Nijmegen
Telefoon: 0031 (0)24-3777575



Doelstelling:

- Bevorderen van Pastorale welzijn van de doelgroepen. Het voorgaan in de kerkelijke vieringen, catechese en het toedienen van de sacramenten. (24-uurs-helptdesk);
- Bestuur wordt gevormd door vertegenwoordiging vanuit de binnenvaart, kermis en circus. Bisschoppelijk gedelegeerde: landelijk aalmoezenier B.E.M. van Welzenes sdb, regionaal, nationaal en internationaal gesprekspartner in deze netwerken;
Werkvoorzitter: de heer mr. Drs. Th.E.M. Wijte;
Pastoraal medewerker: Jos van Dongen;
- Financiën worden gevormd door legaten, giften door financiële acties, stipendia. Gewerkt wordt aan een gezinsbijdragen actie vanuit de kermis en circus. Er is een steunfonds RK Schipperspastoraat en een steunfonds RK kermispastoraat.

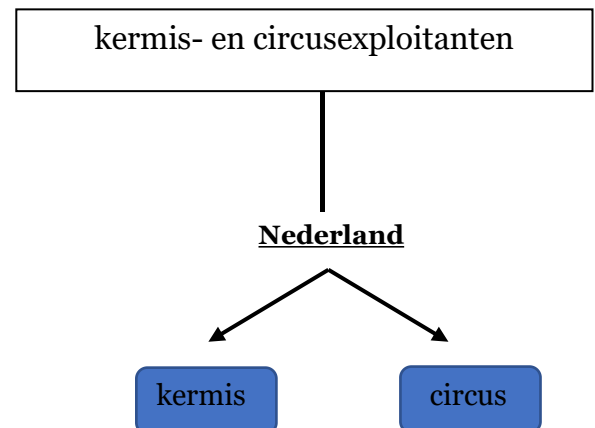
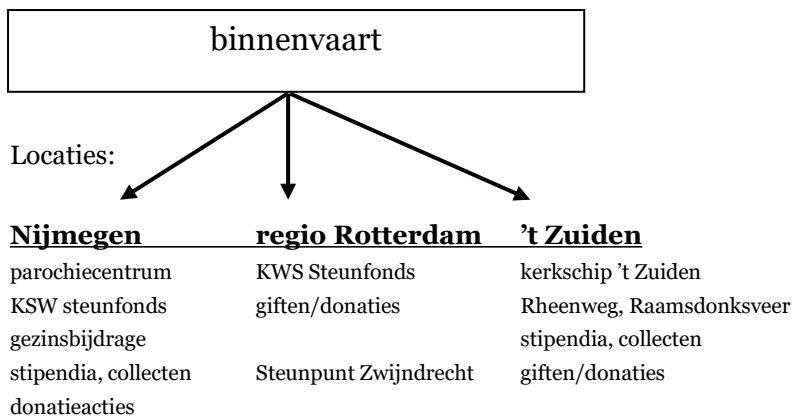

Landelijke aalmoezenier
B.E.M. van Welzenes sdb J. Wijnen-Smit J. van Dongen, gebedsleider
Directeur KSCC
+31(0)6-55356666

Landelijk Katholiek Sociaal Cultureel Centrum voor Rijn- en Binnenvaart

Doelstelling:

- Het uitgeven van Christoffel Nieuws (onlinemagazine 14-daags), verantwoordelijk voor de KSCC-website, organisatie ziekenvaarvakantie (PWA), vertegenwoordiging naar en deelname aan instanties;
- Het bieden van sociale en maatschappelijke begeleiding en advisering m.b.t. vraagstukken betreffende kinderen (opleiding, huisvesting) volwassenen in de binnenvaart (gezins- en familiebedrijf) en oudvarende aan de wal, (24-uurs-helptdesk);
- Bijdragen landelijke donatieactie, giften m.b.t. de Volaan Vooruit, financiële bijdragen m.b.t. vaarvakantie en sponsoracties.

Het KSCC Nijmegen is het landelijk coördinatiecentrum en het facilitair bureau en is bereikbaar onder nummer: +31(0)24 – 377 75 75.

Het bestuur wordt gevormd door vertegenwoordiging vanuit de regionale stichtingen. De onafhankelijk voorzitter is de heer mrs. drs. Th.E.M. Wijte en de directeur is B.E.M. van Welzenes sdb.

KSCC Nijmegen

Regionaal bestuur

Locatie: KSCC Schipperscentrum,
Waalhaven 1K, 6541 AG Nijmegen

- Werkgroepen bezoekers- en dienstencentrum
- Vierdaagse CWBN
- Uitgave 2-wekelijks Christoffel Nieuws

Directeur: B.E.M. van Welzenes sdb
Landelijk aalmoezenier +31(0)6-55356666



regio Rotterdam

Regionaal bestuur

Contactpersoon: Karel Scheurs

Steunpunt Zwijndrecht

Onder de vlag van de sociëteit in Zwijndrecht

Locatie: aula internaat Julia,
Schipperskade 75,
3311 ME Zwijndrecht

Binnenvaartsoos

Contactpersoon: J. Wijnen - Smit

KSCC 't Zuiden

Regionaal bestuur

Locatie: Schipperscentrum KSCC 't Zuiden,
Rheenweg,
4942 DB Raamsdonksveer

- Werkgroepen bezoekersdienst, dienstencentrum
- Uitgave informatiebulletin 5 x per jaar

Gebedsleider: J. van Dongen



5. LOVK

The logo for LOVK, consisting of the letters 'LOVK' in a blue, sans-serif font. A blue wavy line curves around the letters from the left and bottom.

Dé school voor varende kinderen

Algemeen

Het LOVK biedt onderwijs aan jonge kinderen die met hun ouders meevaren aan boord. Onderwijs dat gebaseerd is op intensieve samenwerking met ouders en daardoor een unieke plaats inneemt binnen het Nederlandse onderwijssysteem. Wanneer het kind is ingeschreven bij het LOVK, voldoen de ouders aan de leerplicht. Ons onderwijs wordt in heel Nederland verzorgd met één integraal onderwijssysteem. Dat wil zeggen dat het onderwijs aan boord, het ligplaatsonderwijs en de samenwerking met reguliere basisscholen elkaar versterken. De mentor is een belangrijke schakel in dit geheel en houdt contact met alle betrokkenen.

Knuffie

Elk kind krijgt bij de onderwijsleerpakketten een lieve knuffel. Knuffie helpt mee bij het onderwijs aan boord en blijft na het afronden van de pakketten aan boord wonen. Door het samen spelen en leren wordt Knuffie al snel een vriendje van onze leerlingen.



Spelenderwijs

SpelenderWijs is ons speelleerpakket voor peuters. De activiteiten kunnen zoveel mogelijk tijdens de dagelijkse bezigheden van het varende gezin gedaan worden. Dit pakket is bedoeld als een bron van inspiratie om de ontwikkeling van peuters al SpelenderWijs in het dagelijks leven te stimuleren.

SpelenderWijs is gebaseerd op betekenisvol leren. De thema's en activiteiten sluiten aan bij de belevingswereld en ontwikkelingsbehoeften van peuters in het algemeen. Hierbij is uiteraard aandacht voor het leven van onze varende peuters aan boord. Ouders leren de ontwikkeling van hun kind te observeren en activiteiten te kiezen die passen bij de onderwijsbehoeften van hun kind. De mentor ondersteunt en begeleidt de ouders in dit proces.

VoortVarend

Na SpelenderWijs kun je met je kind verder met VoortVarend, het onderwijsleerpakket voor groep 1 en 2. In VoortVarend wordt, evenals in SpelenderWijs, rekening gehouden met de richtlijnen vanuit de overheid. Zo zijn in beide pakketten alle SLO-doelen verwerkt en zijn basisvaardigheden zoals burgerschap in het aanbod opgenomen. Verder worden er Engelse lessen aangeboden met *Woolly's World*, extra bewegingsactiviteiten met *Monkey Moves* en ter voorbereiding op het internaat is er het pakket *Knuffie naar het internaat*.



Spelothek

Als aanvulling op de onderwijsleerpakketten is het mogelijk om spelmateriaal en boeken te lenen in onze spelothek. Hierdoor is het mogelijk om nog beter aan te sluiten op de specifieke onderwijsbehoeftes van onze varende leerlingen.

VarenderWijs

VarenderWijs is onze digitale omgeving voor ouders. Op de landingspagina hebben ouders toegang tot nieuwsberichten van het LOVK, waaronder nieuws vanuit de ligplaatsscholen en handige linkjes. Verder is er per groep allerlei informatie te vinden om het onderwijs aan boord te ondersteunen. Persoonlijke informatie over het kind en zijn ontwikkeling is te vinden in zijn leerlingdossier.

In het leerlingdossier werken leerkrachten, mentoren en ouders samen. In ons leerlingvolgsysteem RADAR wordt de ontwikkeling van het kind systematisch bijgehouden doordat ouders per thema een vragenlijst invullen. Deze informatie wordt aangevuld door observaties van de mentor en leerkrachten op school. De ontwikkeling van het kind wordt door de mentor en de ouders op de voet gevolgd waardoor onderwijs op maat kan worden aangeboden. Om de ontwikkeling ook voor het kind inzichtelijk te maken wordt er gewerkt met een portfolio. Hierin kan het kind werkjes naar keuze van elk thema bewaren. Het kind kan zijn portfolio tijdens een boordbezoek en portfolioweek op de ligplaatsschool presenteren. In het portfolio is ook ruimte voor het jaarlijkse rapport.



Ligplaatsscholen

De ligplaatsscholen zijn onderdeel van het integrale onderwijssysteem voor varende kinderen. De groepen zijn relatief klein en er is een hoge mate van flexibiliteit die past bij het leven van varende kinderen. De rijke leeromgeving nodigt kinderen uit zich spelenderwijs te ontwikkelen te midden van leeftijdsgenoten. Spelend leren staat hierbij centraal. Het oefenen van sociale vaardigheden, het functioneren in een groep en het opdoen van schoolervaring vormen een belangrijke aanvulling op het afstandsonderwijs.

Op de ligplaatsscholen in Dordrecht, Krimpen aan den IJssel en Werkendam wordt bij het lesgeven een relatie gelegd met de onderwijsleerpakketten SpelenderWijs en VoortVarend, zodat het onderwijs aan boord en op de ligplaatsschool elkaar blijvend versterken.

Informatie

Neem voor informatie contact op met het Landelijk Bureau, of bezoek onze website www.lovk.nl. Hier vindt u altijd onze meest actuele informatie.



Naar de website

Inschrijvingen

Schrijf je kind bij ons in via het inschrijfformulier op onze website <https://lovk.nl/contact/inschrijfformulier/>.

Stuur dit formulier ingevuld en ondertekend per mail of per post op naar het Landelijk Bureau van het LOVK.

Inschrijvingen ontvangen we bij voorkeur ruim voordat uw kind 3 jaar wordt.



Naar het inschrijfformulier

Landelijk Bureau LOVK

Papeterspad 5

3311 WT Dordrecht

Tel. 06-10990227

E-mail landelijk.bureau@lovk.nl

Ligplaatsschool

Het Zwanejong

Geldelozepad 46-48

3311 WE Dordrecht

Tel. 06-10990224

Ligplaatsschool

't Zwaantje

Havenstraat 52 (in internaat De Merwede)

4251 BD Werkendam

Tel. 06-55786268

Ligplaatsschool

Het Zwanenmeer

Boezemdreef 2 (in internaat De Driemaster)

2922 BA Krimpen a/d IJssel

Tel. 06-34073525



6. Vertrouwenspersoon



Voor wie en waarvoor kan je bij de vertrouwenspersoon terecht?

Meander-Prokino werkt samen met een extern vertrouwenspersoon via de Merlijn Groep. De contactpersoon voor Meander is H el ene de Haart. De vertrouwenspersoon is beschikbaar voor medewerkers, stagiairs, jongeren en ouders.

Je kunt bij hem terecht als je met een vraag of kwestie zit op het gebied van ongewenste omgangsvormen. Denk aan zaken die te maken hebben met communicatie en omgang, zoals pesten op het werk, (seksueel) grensoverschrijdend gedrag, intimidatie (bedreiging of agressie). Eigenlijk elke vorm van gedrag die persoonlijk als ongewenst of kwetsend ervaren wordt en waardoor je een gevoel van onveiligheid en stress krijgt. Ook kan je bij de vertrouwenspersoon terecht voor integriteitskwesties: zaken waarvan je vermoedt dat wetten of bedrijfsregels worden overtreden. Je kunt hierover vertrouwelijk met de vertrouwenspersoon sparren, zonder dat je direct een melding hoeft te doen

Hoe gaat het in de praktijk?

Je kunt de vertrouwenspersoon benaderen voor een gesprek, ook als je nog niet precies weet wat je eigenlijk is overkomen of wat je ermee wilt. Je kunt hem bellen of e-mailen; zie contactgegevens hieronder.

Telefonisch wordt er afgesproken hoe, waar en wanneer een vertrouwensgesprek kan plaatsvinden. De vertrouwenspersoon luistert naar je verhaal en kijkt wat er precies aan de hand is. Samen krijgen jullie dan helder wat er speelt en wat je nodig hebt. Vervolgens wordt er gekeken wat je al dan niet zou kunnen doen. De kernvraag daarbij is: wat helpt jou? En hoe kan je dat het beste aanpakken? De vertrouwenspersoon adviseert en ondersteunt je daarbij

Belangrijk om te weten!

De gesprekken zijn vertrouwelijk, dus niemand hoort er iets van als jij dat niet wilt. Je bepaalt zelf wat er met je verhaal gebeurt, dus niemand gaat er iets mee doen zonder jouw toestemming. Vertrouwen is vanzelfsprekend het sleutelwoord.

De vertrouwenspersoon is geregistreerd bij de Landelijke Vereniging voor Vertrouwenspersonen (LVV) en gecertificeerd voor Ongewenste Omgangsvormen (OO) en Integriteit (I). H el ene de Haart werkt aan de hand van de LVV-beroepscode en de interne regelingen van de Merlijn Groep.

Vragen?

Als je vragen hebt of nog niet precies weet wat de vertrouwenspersoon voor je kan betekenen, mag je ook gewoon contact met H el ene opnemen. In een eerste contact luistert hij naar je verhaal en bespreken jullie samen of je bij de vertrouwenspersoon aan het juiste adres bent. In dat gesprek wordt ook besproken wat de vertrouwenspersoon wel of niet kan doen en zo nodig helpt hij met een gerichte doorverwijzing.

De vertrouwenspersoon Willem Coorn stelt zich voor

Ik ben Willem Coorn, LVV-registervertrouwenspersoon (en MfN-registermediator), daarvoor lang in het internationale bedrijfsleven gewerkt en bedrijfskunde en psychologie gestudeerd. Ik ben geboren in Katwijk, maar woon nu 30 jaar in Amsterdam (Zuiderdorp). Daarnaast hebben we ook een tweede huis in Frankrijk en ondanks mijn calvinistische achtergrond hou ik ook van het bourgondisch leven. Koken en genieten van het leven met het gezin (2 kinderen, 5 kleinkinderen), vrienden en familie

Mijn levensmotto is:

***"Je hebt omstandigheden niet altijd in de hand,
maar je kunt wel bepalen hoe je ermee omgaat"***

Met alle opgedane kennis en (levens)ervaring wil ik medewerkers van Stichting Meander-Prokino die geconfronteerd worden met ongewenste omgangsvormen of integriteitschendingen, graag ondersteunen en begeleiden

Contactgegevens:

E-mail: willem.coorn@solve2gether.nl



De vertrouwenspersoon H el ne de Haart stelt zich voor

Mijn naam is H el ne de Haart. Ik woon met mijn man op de Kop van Zuid in Rotterdam. Mijn vrije tijd breng ik door met mijn familie, kinderen en vrienden. Ik reis graag, ik houd van koken en lekker eten, ik zing, doe aan yoga, wandel en kijk naar films, series o.a. op Netflix :). Naast mijn eigen praktijk werk ik samen met de Merlijn Groep. Ik ben gecertificeerd vertrouwenspersoon en geregistreerd familie- en arbeidsmediator. Daarnaast ben ik trainer en train o.a. vertrouwenspersonen. Als vertrouwenspersoon vind ik het belangrijk om bij te dragen aan een veilige werkomgeving voor medewerkers. Als je je onveilig voelt vanwege ongewenst gedrag, wacht niet te lang, ik ben er voor jou! Jij bepaalt wat kwetsend is voor jou en wie over jouw grens is gegaan. Ik sta je graag te woord, biedt een luisterend oor en sta naast je in het vinden van een oplossing.



Contactgegevens:

E-mail: info@dehaartmediation.nl

Tel: +31 6 40308024

7. BSOS

Over ons

De Vereniging Basisscholen Onderwijs Schipperskinderen (BSOS) is een vereniging voor de belangenbehartiging van het onderwijs aan schipperskinderen in de basisschool. Anders dan LOVK dat vanwege het onderwijs aan varende kinderen (veelal kleuters) een grote naamsbekendheid heeft en een begrip is in de schipperswereld, heeft BSOS die bekendheid in veel mindere mate. In tegenstelling tot LOVK zijn er nauwelijks rechtstreekse contacten met individuele schippersouders. Wanneer het schipperskind naar groep 3 gaat, van boord gaat en in het internaat gaat wonen, hebben ouders rechtstreeks te maken met de leiding van het internaat en de leerkrachten en directie van de basisschool.

Basisscholen met meer dan drie schipperskinderen die op het internaat verblijven hebben recht op een bijzondere bekostiging van Rijksweg. Zij kunnen ervoor kiezen aan te sluiten bij de landelijke vereniging BSOS waar binnen een netwerk 14 basisscholen lid van zijn. Zij onderhouden geregeld contacten met het bestuur van BSOS tijdens het jaarlijkse schoolbezoek op locatie, de jaarlijkse ledenvergadering en de jaarlijkse studiebijeenkomsten die specifiek voor leerkrachten met schipperskinderen worden georganiseerd. Daarnaast is er 2 x per jaar overleg met LOVT, de landelijke oudervereniging voor o.a. schipperskinderen.

Voor de scholen richt de belangenbehartiging zich zowel op de onderwijsinhoudelijke (pedagogisch-didactisch) aspecten als op de facilitering van scholen met schipperskinderen. BSOS ondersteunt scholen op het niveau van leerlingen, leerkrachten en schoolleiding. Verder vertegenwoordigt BSOS scholen naar overheden, parlementariërs en onderwijsinspectie. Om het belang van het schipperskind van 4- tot 12 jaar zoveel mogelijk te dienen, is sinds 2014 een intensieve samenwerking tussen LOVK en BSOS ontstaan waarbij de directeur van LOVK zitting heeft genomen in het bestuur van BSOS.

Missie en visie

BSOS werkt met een strategisch beleidsplan. In dit plan is onze toekomstvisie opgenomen. Deze visie is verbonden met een aantal richtinggevendende uitspraken:

BSOS behartigt de belangen van het onderwijs aan schipperskinderen in de basisschool. De aangesloten basisscholen bevinden zich op verschillende plaatsen in het land. BSOS vormt de verbindende schakel en zorgt dat het schipperskind in beeld blijft;

BSOS voert een proactief strategisch beleid waarbij de onderwijskundige ontwikkeling en het welbevinden van het schipperskind voorop staat. We spelen daarbij ook in op de landelijke ontwikkelingen;

BSOS maakt zich sterk voor een relatief kleine groep schipperskinderen. De vereniging richt zich daarom op het bundelen van elkaars krachten. Ze is op zoek naar samenwerking en concrete afstemming met de betreffende BSOS-scholen. Tevens zoekt onze vereniging contact met andere relevante organisaties;

BSOS werkt intensief aan de verbinding met LOVK.

BSOS is in samenwerking met de KPC-groep een informatiepunt voor ouders, scholen, besturen, overheden en andere betrokkenen;

BSOS maakt zich in het kader van passend onderwijs sterk voor het gegeven dat zowel wal- als schipperskinderen zich optimaal ontwikkelen, zowel op cognitief als op mentaal gebied. Daarbij richt BSOS zich vooral op het herkennen en erkennen van de specifieke kenmerken van haar doelgroep. Deze kenmerken leiden tot onderwijsbehoeften van de schipperskinderen. BSOS ziet er op toe dat aan de onderwijsbehoeften van deze specifieke groep kinderen wordt tegemoetgekomen.



Personele bekostiging

Ieder jaar wordt in de Staatscourant de regeling personele bekostiging primair onderwijs gepubliceerd.

BSOS-scholen kunnen aanvullende bekostiging aanvragen op grond van artikel 39 (aanwezigheid schipperskinderen) en artikel 41 (trekkende bevolking). Met deze aanvullende bekostiging krijgen scholen de financiële ruimte om beleid te ontwikkelen ten aanzien van het onderwijs aan schipperskinderen.

Dit kan bijvoorbeeld gebeuren door de groepen 3 en 4 op de school klein te houden.

Contact

Magda Lindhout – magdalindhout@skoba.nl

www.bsos.nl



8. Stichting Rijdende School

Alles draait om het kind

De Rijdende School is een onderwijsorganisatie voor primair onderwijs, bestemd voor kinderen van kermisexploitanten en circusmedewerkers. Opgericht in 1955 in Groningen, voor en door kermisexploitanten. De oorspronkelijke bedoeling van de organisatie is onderwijs bieden aan kinderen van ouders met een reizend beroep en zo de ouders in staat stellen hun beroep uit te oefenen terwijl het gezin bij elkaar kan blijven.



STICHTING
RIJDENDE SCHOOL

De huidige missie van de organisatie luidt: 'Het bieden van kwalitatief hoogwaardig basisonderwijs (persoonsvorming en sociale, creatieve, cognitieve, morele en motorische vorming) aan kinderen van ouders met een trekkend beroep, als volwaardige partner van ouders en winterscholen. Zodat er voor het kind een doorgaande ontwikkelingslijn is en (zoveel mogelijk) continuïteit in inhoud, faciliteiten en aanpak.'

Belangrijke kernwaarden van de organisatie zijn:



Visie

Om de missie waar te maken heeft het team zeven ambitieuze, richtinggevende uitspraken omschreven. Deze uitspraken zijn geformuleerd in termen van 'wensen van ieder kind'. Ze dienen als leidraad voor het handelen van de medewerkers en voor het beleid.

De zes richtinggevende uitspraken zijn:

- 1 Ik wil gezien worden en met plezier naar school gaan;
- 2 Ik wil ervaren dat ik het kan en dat ik ergens goed in ben;
- 3 Ik wil zelfsturend en autonoom zijn;
- 4 Ik wil zelf kunnen zien dat ik beter word;
- 5 Ik wil breed uitgedaagd worden binnen mijn mogelijkheden, talenten en interesses;
- 6 Ik wil samen met anderen, betekenisvol en toekomstgericht leren;
- 7 Ik wil kennis en vaardigheden ontwikkelen die ik nodig heb om nu en later als actief burger te kunnen meedoen in onze samenleving.



De zeven uitspraken zijn verder concreet gemaakt in gedragsindicatoren voor medewerkers van de Rijdende School. Hierin wordt concreet beschreven wat gedaan wordt om de wensen van ieder kind ook echt waar te maken. De visie wordt regelmatig besproken en indien nodig aangevuld of aangescherpt op basis van voortschrijdend inzicht, opgedane ervaringen en/of nieuwe keuzes. De zeven uitspraken en de actuele gedragsindicatoren vindt u terug in de schoolgids.

Onderwijs bij de Rijdende School

Het onderwijs wordt verzorgd in rijdende scholen en door middel van afstandsonderwijs. Op basis van de route van de ouders en de onderwijsbehoeften van het kind, bepaalt een planner wekelijks waar rijdende scholen geplaatst worden, welke kinderen afstandsonderwijs krijgen en welke leerkracht waar ingezet wordt.



Momenteel beschikken we over tien grote scholen en elf minischolen. De grote (uitschuifbare) scholen worden geplaatst door onze chauffeurs/technische dienst. De scholen zijn uitgerust met alle basismaterialen die een reguliere basisschool ook heeft. Minischolen worden vooral ingezet op kermissen en circussen tot vier kinderen. De leerkrachten rijden de minischolen meestal zelf naar de lesplaats.

Kinderen die naar het buitenland reizen en/of regelmatig op lesplaatsen met weinig kinderen verblijven, krijgen naast onderwijs in rijdende scholen onderwijs via een digitale leeromgeving. We noemen deze combinatie van contactonderwijs en online afstandsonderwijs ook wel: hybride onderwijs. Kinderen worden

hierbij ook online op elkaar betrokken, leren samenwerken en elkaar feedback geven. Het in eigen beheer ontworpen digitale leerlingvolg- en administratiesysteem 'NaviLeren' ondersteunt ons bij het vormgeven van ons onderwijs.

Gast- en winterscholen

Meerdere kinderen maken jaarlijks gebruik van één of meer gastscholen. Vanuit de Rijdende School wordt dan, waar nodig, ondersteuning geboden bij het onderwijs. Bovendien ontvangen gastscholen vanuit de Rijdende School een vergoeding voor deze gastvrijheid.

In de wintermaanden zitten de meeste kinderen op een reguliere basisschool. Deze wordt ook wel de 'winterschool' genoemd. Voor het onderwijs in de basisvaardigheden (taal-lezen-rekenen) wordt zoveel als mogelijk gebruik gemaakt van de methodes en aanpak van de winterschool. Wat betreft het onderwijs in de zaakvakken, expressie, Engels, bewegingsonderwijs, begrijpend lezen, sociale ontwikkeling en persoonsvorming hanteert de Rijdende School een eigen aanpak gebaseerd op de eigen schoolvisie. Afstemming met de ongeveer 100 scholen door het gehele land én met de ouders over de ontwikkeling van de kinderen is een belangrijke taak van de leerkrachten. Ouders, winterscholen en Rijdende School zijn immers partners en gezamenlijk verantwoordelijk voor de doorgaande ontwikkelingslijn van de kinderen.

Contactgegevens Stichting Rijdende School

Rijnstraat 74

4191 CM Geldermalsen

Postbus 188

4190 CD Geldermalsen

E-mail: info@rijdendeschool.nl

Telefoon: 0345 – 572651

Website: <https://rijdendeschool.nl/>



Nora Booij

Directeur bestuurder

9 Huisvesting

De verschillende clusters

Clusters zijn rechtspersonen die één of meer voorzieningen (internaten, leefgroepen, gezinshuizen en gastoudergezinnen) in stand houden. De voorzieningen zijn onderverdeeld in 4 clusters:

Limena = reformatorische internaten voor schipperskinderen

Stichting Meander = stichting van protestants-christelijke en katholieke instellingen voor schippers- en kermiskinderen

Levensovertuigingen van de voorzieningen

Protestants christelijk (PC)

Een protestants christelijke voorziening zal de opvoedende taak van uw kind volgens het Evangelie van Jezus Christus uitvoeren.

Rooms Katholiek (RK)

Een rooms katholieke voorziening laat zich in zijn opvoedkundige taak inspireren door het katholieke geloof; d.w.z. binnen de katholieke gemeenschap.

Reformatorisch (Ref)

Een reformatorische voorziening gebruikt de Bijbel als leidraad bij de verzorging en opvoeding van uw kind. Daarin is de identiteit gelegen.

Algemeen (Alg)

Een algemene voorziening werkt niet volgens een bepaalde levensovertuiging, wel werken zij op basis van wederzijds respect.

Leefgroephuizen

Leefgroephuizen streven ernaar een gezinssituatie zoveel mogelijk te benaderen. De kinderen in een leefgroephuis wonen in een normaal huis, in een gewone straat. Kinderen van 6 tot en met 18 jaar leven in één groep, waarbij broers en/of zussen bij elkaar blijven. Door het zelf koken, wassen en het verzorgen van de huishouding zorgt de groepsleiding er voor dat de dagelijkse gang van zaken op rolletjes verloopt.

Gezinshuizen

Gezinshuizen zijn van opzet grotendeels vergelijkbaar met leefgroephuizen vanwege de kleinschaligheid en zelfstandigheid. In de Gezinshuizen wonen en werken gezinshuisouders (vaak een echtpaar) met of zonder hun eigen kinderen in een woning van zichzelf of van de organisatie.

Internaten

Internaten beschikken alle over centrale diensten, die de groepen ondersteunen met koken, wassen en huishoudelijke taken. De groepsleiding kan hierdoor veel aandacht aan de kinderen besteden.

Groepenindeling

De groepen worden op twee manieren ingedeeld, te weten verticaal en horizontaal. Horizontaal houdt in dat de kinderen met leeftijdgenoten op de groep zitten. Bij verticale groepen zitten de kinderen met een leeftijd van 6 tot meestal 16 jaar. De kinderen van 16 tot 18 jaar zitten vaak op begeleid wonen.

Infoboek

De volgende hoofdstukken kunt u een kijkje nemen in de diverse instellingen.

10. De Driemaster

De Driemaster, internaat voor schipperskinderen

De Driemaster is in 1954 opgericht in de haven van Krimpen aan den IJssel, eind 1973 zijn we verhuist naar de Boezemdreef, daar zitten we nu al ruim 50 jaar. Er zijn 2 gebouwen, het hoofdgebouw met de BO- en de VO-groepen en een gebouw waar een BKB-groep in woont. In het hoofdgebouw is er een kok die elke dag voor eten zorgt, een wasserij die zorgt voor schone kleding en een eigen technische dienst. Buiten is er een groot speelterrein met een voetbalveld, trampolines, zandbak, waterspeelplaats en nog veel meer.



De verdeling van de groepen is als volgt:

Het BO (Basis Onderwijs), op het moment zijn er 5 groepen voor de kinderen in de leeftijd van 6-12 jaar.

Het VO (Voortgezet Onderwijs), op dit moment zijn er 3 groepen voor de kinderen in de leeftijd van 12-16 jaar.

BKB (Begeleid Kamer Bewonen), momenteel is hier 1 groep van, in de leeftijd van 16-18 jaar.

Leuk feitje, elke groep heeft een eigen naam uit de schipperswereld, o.a. het Kompas, de Sluis en de Sloep.

Op het internaat is de Bijbel de basis in het opvoeden van de kinderen en jongeren. Zoals God in Zijn Woord zegt in Mattheüs 22: 37-40, samengevat *'God liefhebben boven alles en je naaste als jezelf'*. De groepsleiding heeft de opdracht om hiermee de kinderen en jongeren op te voeden. Zodat de kinderen en jongeren dit nu en in de toekomst kunnen uitdragen in het leven. Er zijn verschillende kerken dichtbij het internaat. Op deze manier kunnen de kinderen en jongeren ook deelnemen aan kerkelijke activiteiten.



Wat betekent Limena? Limena betekent 'veilige haven'. Wij willen een veilige haven voor de kinderen en jongeren bieden. Ons uitgangspunt is dan ook 'Het beste na thuis'.

Op nog geen 5 minuten loopafstand staat een reformatorische basisschool, ook zijn er mogelijkheden om naar het speciaal basisonderwijs te gaan. Daarnaast is er op 30 tot 45 minuten fietsafstand of met het openbaar vervoer toegang tot diverse middelbare scholen.



In Krimpen zijn er verschillende muziek- en sportverenigingen en er zijn diverse winkelcentrums en recreatiegebieden.

Van harte welkom!

Boezemdreef 2
2922 BA Krimpen a/d IJssel
Telefoonnr. 0180-591920
Emailadres: administratie@limena.nl
Website: www.limena.nl

11. Eben-Haëzer

Vlak naast de N3, in Dordrecht, staat Eben-Haëzer. Al 50 jaar staat hier het schippersinternaat. Een mooi gebouw met een eigentijds interieur, een goed pedagogisch klimaat en een fijne sfeer zorgen dat zo'n 110 kinderen een stabiele plek hebben om op te groeien. Naast het hoofdgebouw beschikt Eben-Haëzer ook nog over een aantal leefgroepen in het centrum van Dordrecht, waaronder een afdeling begeleid kamer wonen (BKB). Iedere groep staat onder leiding van een aantal groepsleiding. Dit zijn zowel vrouwen als mannen die gemotiveerd zijn de kinderen een thuis te bieden.



De meeste kinderen bezoeken de reguliere reformatorische basisschool. Deze staat op loopafstand en is dus uitstekend bereikbaar. Dit geldt ook voor de reformatorische school voor VMBO en HAVO/VWO (eerste 3 jaar). Deze scholen staan in het Leerpark. Daarnaast worden er scholen bezocht in verschillende andere plaatsen. Het internaat beschikt over externe huiswerkbegeleiders zodat uw kind ook leert om structuur in het huiswerk te krijgen.

Het buitenterrein van Eben-Haëzer is zo ingericht dat alle kinderen voldoende ruimte hebben en fijn kunnen spelen. Er is een voetbalkooi, trampolines, waterbak, zandbak, basketbalveld, klimtoestellen en een kabelbaan. Ook binnen is er een speelruimte voor de jongere kinderen.

Het opvoeden van de kinderen en jongeren wordt gedaan vanuit een reformatorische context. Stichting Limena vindt het cruciaal dat jongeren en kinderen opgevoed worden vanuit het Woord van God. Op de internaten wordt dit vormgegeven door een opvoeding vanuit christelijke waarden en normen, gegrond op de Bijbel. Voor een belangrijk deel is het internaat de basis waar jongeren leren zich te bewegen in een veranderende wereld en kennis nemen van Bijbelse waarden en normen. Voor Limena betekent dit dat er gewerkt wordt vanuit de visie "Het beste na thuis".



Als kinderen naar het internaat gaan, is dat een grote verandering. Niet alleen voor de kinderen, maar ook voor de ouders. Daarom wil stichting Limena het beste bieden: het beste na thuis. Thuis voel je je veilig, thuis kun je eerlijk zijn, thuis is het gezellig. Thuis zijn er ook mensen die je kunt vertrouwen en is de sfeer goed. Limena betekent veilige haven. Dat is waar stichting Limena, locatie Eben-Haëzer voor staat.

Van harte welkom!

Stichting Limena, locatie Eben-Haëzer
Maria Montessorilaan 11
3312 KJ Dordrecht
T: 078-6492777
E: eben-haezer@limena.nl
W: www.limena.nl

- Het beste na thuis -



Scan deze QR-code en beleef een impressie van het internaatsleven! Deze jubileumfilm werd gemaakt in 2025, toen we ons 50-jarig bestaan vierden.

12. De Merwede

Huisvesting

De kinderen zijn gehuisvest in leefgroepen, die een verticale leeftijdsopbouw hebben. Er zijn in totaal 6 leefgroepen. Enkele jongeren wonen op één van de leefgroepen, maar hebben een eigen kamer op een leegstaande groep gekregen. Ze kunnen er slapen en studeren. Hiermee voorziet men aan de behoefte van jongeren om een eigen plek te hebben.

Ligging

Het internaat is gelegen aan een rustige weg in de bebouwde kom van Werkendam. De achterzijde van het internaat grenst aan een park. Basisscholen, winkels, bibliotheek en ook medische voorzieningen liggen op korte afstand. Rond het gebouw is voor de kinderen ruimschoots de mogelijkheid om te spelen. Er staan verschillende (klim)toestellen en er is de beschikking over een zwembad (in de zomer) voetbalveld, een zandbak, een waterspeelplaats en een tafeltennistafel. Ook binnen is er voldoende mogelijkheid voor spelletjes en ontspanning.



Levensovertuiging

Bij *De Merwede* laat men zich bij de opvoeding, begeleiding en verzorging leiden door de Bijbel; het onveranderlijke Woord van God, naar de verklaring daarvan gegeven in de Drie Formulieren van Enigheid. Dat is de basis, daarin is de identiteit gelegen.

Onderwijs

De ouders maken zelf een keuze met betrekking tot de te bezoeken school. De schipperskinderen gaan in Werkendam naar de volgende basisscholen:

- .. *Ds. Joh. Groenewegenschool* (reformatorisch)
- .. *Het Baken* (protestants-christelijk)

Ook zijn tientallen jongeren dagelijks onderweg naar het voortgezet, middelbaar of soms hoger onderwijs in Gorinchem, Amersfoort en in een enkel geval naar een andere plaats.

Vervoersmogelijkheden

Werkendam is gemakkelijk bereikbaar via de A27, afslag Werkendam-Sleeuwijk (afrit 23). U volgt de borden Werkendam. Bij de rotonde, afslag Werkendam-Oost. U komt dan op de Borcharenweg, bij de rotonde neemt u de tweede afslag. U gaat nu via de Sportlaan en Hooflanden naar de Havenstraat. Aan uw linkerkant ziet u het gebouw van het internaat voor schipperskinderen *De Merwede*.



Adresgegevens / algemene informatie

Stichting Limena – locatie De Merwede
Havenstraat 52
4251 BD Werkendam

T: 0183-508700
E: info-mw@limena.nl
W: www.limena.nl



13. Prinses Margriet

Een thuis voor kinderen

Kinderen van Binnenvaartschippers en Kermisexploitanten vinden bij ons een thuis van waaruit zij naar school gaan, activiteiten en sporten bezoeken en vriendschappen sluiten.

Ook ouders met een trekkend beroep hebben de wens hun kinderen goed onderwijs te kunnen laten volgen. Daarvoor hebben zij een thuis nodig van waaruit hun kinderen de school kunnen bezoeken van hun keuze, waar ze gestimuleerd worden bij het maken van hun huiswerk, waar ze de ruimte hebben om voor zich zelf te kunnen werken en waar ruimte is om te kunnen spelen. Het is belangrijk dat er goede scholen zijn in de omgeving van het internaat. Internaat Prinses Margriet in Zwolle biedt kinderen en ouders de faciliteiten om aan deze wens te kunnen voldoen.



Warmte van een huis

We leven samen in een groot gebouw, waar zodra je binnen stapt, je de warmte ervaart van een thuis! Er is veel ruimte om te wonen, te leren, te ontdekken en te spelen. De omgeving waar uw kind zich kan ontplooiën mede door de zorg en begeleiding van betrokken en goed opgeleide medewerkers.

Vanuit een protestants christelijke levensvisie voeden wij de kinderen op. We willen de kinderen meegeven dat we vanuit liefde met elkaar omgaan en respect hebben voor elkaar.

Groepen

Kinderen in de leeftijd van 5 t/m 18 jaar vinden bij ons onderdak. De groepen zijn verdeeld in leeftijdsfasen van 6 t/m 10 jaar; 10 t/m 12 jaar; 12 jaar en ouder. Bij het samenstellen van de groepen wordt er naar het kind gekeken. Wat heeft een kind nodig, in welke groep komt het kind het beste tot zijn/haar recht.

Rond ons huis hebben we alle ruimte voor kinderen om te kunnen spelen. Op het plein wordt vooral gevoetbald, in het bos worden hutten gebouwd, op de speeltoestellen wordt geklommen en geduikeld en op de fiets kun je vele kilometers afleggen als je het parcours rond het internaat meerdere keren aflegt.

Zwolle als thuis

Zwolle is een stad die zowel over land als over water goede verbindingen heeft met heel Nederland. Het internaat ligt direct aan het Zwarte Water en de Prinses Margriet Haven bevindt zich op loopafstand. Naast de gezellige, stedelijke drukte, heeft Zwolle ook ruime en rustige woonwijken waar het goed toeven is. Zwolle heeft een groot scala aan onderwijsmogelijkheden wat betreft basis, middelbaar en hoger onderwijs. Ook op het gebied van sport en vrije tijd biedt Zwolle binnen fiets- en/of loopafstand ruime keuzemogelijkheden

Mocht voorgaande u aanspreken, dan nodigen wij u graag uit voor een bezoek aan ons internaat, zodat u met eigen ogen kunt ervaren hoe de woon- en leefomgeving er uitziet.

Klooienberglaan 561
8031 GC Zwolle
Telefoon: 088-2330864
Email: margrietholtenbroek@stgmeander.nl



14. Julia internaat



Julia Internaat

Het Julia internaat is gelegen aan de Oude Maas te Zwijndrecht, dicht bij de havens van Rotterdam, Dordrecht en Antwerpen, in een kindvriendelijk gebouw en omgeving. Huisvesting Het Julia internaat is op dit moment het grootste Meanderinternaat. Wij hebben vier verticale leefgroepen, de kinderen verblijven hier vanaf hun 5/6 jaar tot ± 15 jaar, waar zij samen met hun eventuele broertje(s) en zusje(s) kunnen opgroeien. Daarna volgt een horizontale jongerengroep, hier verblijven jongeren van 15-16 jaar. Het laatste jaar worden zij voorbereid op het zelfstandig wonen op sluisgroep de Horst. De Horst is er voor jongeren van 16 tot 18 jaar. Hier maken zij kennis met de verantwoordelijkheden en vaardigheden die ze moeten beheersen als ze zelfstandig op kamers of thuis gaan wonen.



Opvoeding

Samen met de ouders voelen wij ons verantwoordelijk voor de dagelijkse verzorging en begeleiding van de kinderen. Vooral het “je thuis voelen” en “mogen zijn wie je bent” vinden wij belangrijke uitgangspunten. Onder begeleiding van een pedagogisch coach zorgen wij dat de pedagogische kennis van alle begeleiders op peil blijft. De pedagogisch coach zal, indien nodig, de ouders, het team en het kind extra ondersteuning geven als specifiekere aandacht of zorg nodig is. Opvoeding, huiswerkbegeleiding, sport en spelmogelijkheden en gezamenlijke activiteiten: ook daarvoor bent u bij het Julia aan het juiste adres.

Identiteit

Onze katholieke identiteit ziet u vooral terug in de aandacht voor de feestdagen zoals Kerstmis en Pasen. Het zit verweven in ons dagelijks handelen. Aan de hand van zogenaamde bouwstenen, waarin: respect, liefde, rechtvaardigheid, eerlijk en open staan voor anderen enkele onderwerpen zijn die regelmatig met de kinderen besproken worden.



Onderwijs

De kinderen volgen het basis- en voortgezet onderwijs in Zwijndrecht en omgeving. Alle mogelijke vormen van onderwijs zijn aanwezig. Tussen de scholen en het internaat bestaat al jarenlang een bijzonder goed contact; er wordt door de scholen rekening gehouden met de bijzondere situatie waarin onze kinderen en jongeren wonen en leven.

Vervoersmogelijkheden

Niet alleen over water zijn de verbindingen uitstekend te noemen: Zwijndrecht is makkelijk vanaf de snelweg A16 bereikbaar en het internaat ligt op nog geen tien minuten lopen van het N.S.-station.

Adresgegevens

Schipperskade 75,
3331 ME Zwijndrecht
Tel: 078-6205555
E-mail: julia@stgmeander.nl
Website: www.juliainternaat.nl

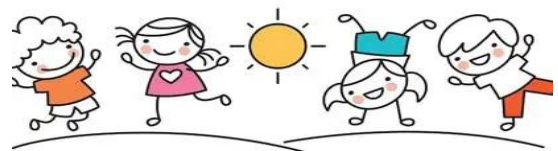



15. Het Kompas

In het mooie dorp Lemmer, vlak bij het IJsselmeer en het Prinses Margrietkanaal is het internaat voor schippers- en kermiskinderen. 'Het Kompas' al sinds 1961 een begrip.

In 1979 verhuisden de kinderen naar het huidige gebouw. Een karakteristiek gebouw met 5 geschakelde woningen en ruime tuinen aan de Villa Novalaan 1.



Lemmer is gunstig gelegen nabij het Prinses Margrietkanaal op de vaarroute naar Noord- Duitsland. Daarnaast ligt Lemmer aan de A6. Binnen 2 uur bent u in Rotterdam, Oldenburg of Neuss.

Kleinschalig internaat met een huiselijke sfeer

Het Kompas is een gezellig en kleinschalig internaat met een huiselijke sfeer. Waar we in een vertrouwde omgeving huisvesting bieden aan schipperskinderen.

Met wederzijds vertrouwen en respect zullen het team en ouders samen werken aan de verzorging, opvoeding en ontwikkeling van het kind. Betrokkenheid en vertrouwen spelen hierin een belangrijke rol.

Het Kompas is een internaat met een algemene signatuur. In de begeleiding van de kinderen wordt er rekening gehouden met de identiteit van de ouders en hun opvattingen en wensen ten aanzien van de opvoeding van hun kind.



Fijne speelomgeving in en rondom Het Kompas

Binnen en buiten het Kompas zijn er veel speel mogelijkheden. De leefgroepen zijn verbonden door een grote gang waar de kinderen naar hartenlust kunnen spelen: gymnastieken, schooltje spelen, voetballen, hutten bouwen en voorstellingen opvoeren. De oudere kinderen hebben een plek om te kunnen chillen. In onze huisbieb, staan boeken voor alle leeftijden. Kinderen kunnen daar lezen of boeken lenen.

In de grote achtertuin spelen de kinderen in de echte Stuurhut, zandbak, diverse speeltoestellen en een prachtig kanalenproject. En kunnen ze spelen met de speel fietsjes en skelters. In de zomer kan er in de buurt heerlijk worden gevoetbald en gefietst. In de winter maanden kan er bij vorst op de tot een ijsbaan omgetoverde parkeerterrein tegenover Het Kompas worden geschaatst.



Het strand is op een steenworp afstand, lekker in de zomer om te zwemmen en te spelen en in de winter voor een strandwandeling.

Faciliteiten in Lemmer

In Lemmer is er een ruim aanbod van basisscholen te vinden. Maar ook middelbare scholen en MBO-vervolgonderwijs is in de buurt. (Sneek, Emmeloord, Heerenveen).

Het IJsselmeer, strand, overdekt zwembad en ijsbaan liggen voor de deur. Centrum, scholen, sportclubs, muzieklus, bibliotheek en sporthal zijn op loop/fietsafstand, waardoor kinderen zich veilig op de fiets gemakkelijk kunnen verplaatsen.



Op de groepen

Op het Kompas vinden we het van belang dat er veel tijd is voor het individuele kind en zijn/haar ouders. Daarbij zorgen we voor een gezellige, vertrouwde leefomgeving waar ieder zichzelf kan zijn en zich veilig voelt.

Vriendjes en vriendinnetjes zijn van harte welkom. Er wordt op de groepen gekookt door groepsleiding en 's avonds zijn de kinderen/jongeren actief met sporten en of muziek, huiswerk maken, spelletjes doen aan tafel of gewoon lekker op de bank met een boek of de tv aan. Er is gelegenheid om gebruik te maken van huiswerkbegeleiding.

De lijnen tussen teams en ouders zijn kort. In deze tijd van digitale snuffjes hebben de kinderen ook veel contact met hun ouders. En worden ouders structureel geïnformeerd over het welzijn van hun kind.

De inrichting van de gemeenschappelijke ruimten is gebaseerd op warmte en veiligheid. Ieder kind heeft een eigen slaapkamer met meubels, wastafel en douche.

U bent altijd welkom voor een rondleiding en meer informatie.

Contact:

Schippersinternaat Het Kompas

Villa Novalaan 1
8531 Hm Lemmer

☎ 0651 033894

Neem ook eens een kijkje op onze facebookpagina:
www.facebook.com/Schippersinternaatthetkompaslemmer
Of bezoek onze website:
www.stgmeander.nl



U bent natuurlijk ook van harte welkom om eens langs te komen!

16. St. Nicolaas



St. Nicolaas Meander Nijmegen



Wie zijn wij?

Het St. Nicolaasinternaat in Nijmegen is een tweede thuis voor uw kind(eren), waar ervaren groepsleiders door de week voor uw kind zorgen!

De leefgroepen

St. Nicolaas heeft 1 groot woonhuis waar kinderen van 6 t/m 18 jaar samenleven. Ieder kind heeft een eigen slaapkamer en elk huis heeft een sfeervolle uitstraling met ruime keuken. Dagelijks worden alle maaltijden vers door onze groepsleiding gemaakt. Daarnaast beschikken wij nog over een aangrenzend woonhuis waar we gebruik van kunnen maken tijdens diverse activiteiten.

Waar vindt u ons?

Nijmegen ligt aan de Waal nabij de grens van Duitsland. Centraal gelegen en dichtbij de grote toegangswegen A15/ A50 en A73. Tevens zijn er goede OV voorzieningen in de omgeving. Onze woningen staan in een jonge wijk in Nijmegen Noord met aan de voorzijde 'n ruime speeltuin.

Scholen in de buurt

In de nabije omgeving zijn er diverse basisscholen op fietsafstand. Nijmegen biedt alle vormen van voortgezet onderwijs, daarnaast bieden Arnhem, Elst en Bemmelen ook veel studiemogelijkheden.

Graag nodigen wij u uit om een kijkje te komen nemen. Bel of mail gerust!
Sandra van Swaaij is locatiemanager van het St. Nicolaas in Nijmegen.

St. Nicolaas Meander Nijmegen

Woonadres:
Aquilastraat 29
6515 DV Nijmegen
024-3593500

Kantooradres:
Volsellastraat 3
6515 DX Nijmegen

nicolaas@stgmeander.nl

Nieuwsgierig, bezoek alvast onze website of facebookpagina!
internaten/locaties/sint-nicolaas-nijmegen www.facebook.com/st-nicolaas-internaat

www.prokino.nl/meander-

St. Nicolaas Meander Nijmegen

Wenst u een goede reis en een behouden vaart!



Samen
Groeien
Ondernemend

Zo gewoon
mogelijk

17. Gastgezinnen

In het jaar wanneer je kind 7 jaar wordt, heeft het schoolplicht.

In de meeste gevallen kiezen ouders er voor om het kind met 6 jaar naar school te laten gaan en dan komt de vraag hoe gaan we dat doen. Ga je aan de wal, of wat sluit het beste aan bij onze wensen als ouder.

Naast de mogelijkheid om te kiezen voor een internaat of leefgroepshuis/gezinshuis, is er ook nog de mogelijkheid om te kiezen voor een gastgezin.

Ouders kiezen vaak voor deze oplossing, omdat zij het kind graag op willen laten groeien in een gezinssituatie die zo dicht mogelijk aansluit bij de thuissituatie.

Uw kinderen worden door het gastgezin, al dan niet met eigen kinderen, in huis genomen.

Ook kan het voorkomen dat uw kind, om wat voor reden dan ook specifieke zorg nodig heeft en u daarom voor een gastgezin kiest.

U kiest een gezin uit waarvan u denkt dat het meest aansluit bij de opvoeding, religie en of zorg die u voor ogen heeft.

U hebt hier een vrije keuze in.

Gastgezinnen zijn niet in dienst van een cluster.

U kunt zich aanmelden bij Stichting Meander t.a.v. Hetty Berendsen en doorgeven om welk gezin het gaat. Wanneer u zich aangemeld heeft bij de administratie krijgt u de nodige formulieren toegestuurd. Aan het begin van het nieuwe schooljaar wordt er om een schoolverklaring gevraagd, om aan te tonen dat uw kind daadwerkelijk op school zit.

Voor gastgezinnen is er een speciale subsidieregeling en u betaalt een ouderbijdrage die afwijkt van de ouderbijdrage die voor de instellingen gelden.

Wilt u hierover meer informatie dan kunt u bij de contactpersoon terecht.

Wanneer het een gastgezin betreft en deze geregistreerd is bij Meander, dan wordt deze aan de contactpersoon doorgegeven.

De contactpersoon zal tijdens haar eerste bezoek met de gastouders bespreken wat de voorwaarden zijn. Deze voorwaarden zijn anders dan bij de kinderopvang. Het hoeft u dan ook niet af te schrikken.

De contactpersoon onderhoudt twee keer per jaar de contacten met de ouders van de kinderen en bezoekt twee keer per jaar de gastgezinnen.

Voor eventuele vragen kunt u contact opnemen met Hetty Berendsen, zij is contactpersoon voor gastgezinnen.

Tel: 06-33322460 (Hetty Berendsen)

E-mail: h.berendsen@prokino.nl

www.stgmeander.nl



18. Namen & afkortingen

ASV	Algemene Schippers Vereniging
BK	begeleid kamer wonen
KBN	Koninklijk Binnenvaart Nederland
CBOB	Christelijke Bond voor Ondernemers in de Binnenvaart
BO	basisonderwijs
BSOS	Basis Scholen Onderwijs Schipperskinderen
DB	dagelijks bestuur
Herv.	Hervormd
KSCC	Katholiek Sociaal Cultureel Centrum
Limena	Stichting waaronder de internaten De Driemaster, Eben-Haëzer en De Merwede vallen
LO	Lager onderwijs
LOC	Landelijke Ouder Commissie (Meander)
LOVK	Vereniging voor Landelijk Onderwijs aan Varende Kinderen
LOVT	Landelijk Oudercontact voor de Trekkendeberoepsbevolking
Meander	Stichting met instellingen in Apeldoorn, Maasbracht, Lemmer, Nijmegen, Zwolle, en Zwijndrecht
MR	Medezeggenschapsraad
OC	Oudercommissie
OCRN	Oudercommissie Regio Nijmegen
OV	oudervereniging
PC	protestant-christelijk
Ref	reformatorisch
RK	Rooms Katholiek
R.v.B.	raad van bestuur
R.v.T.	raad van toezicht
SRS	Stichting Rijdende School
STC	Scheepvaart en Transport College
VO	voortgezet onderwijs
VWS	ministerie van Volksgezondheid, Welzijn en Sport

Van de redactie

De redactie van dit werk is niet verantwoordelijk voor de inhoud die aangeleverd is door de instellingen en partners. Er is grote zorgvuldigheid betracht tijdens het samenstellen om de tekstuele inhoud van de aangeleverde stukken te behouden. Indien er in de opmaak afbeeldingen gewijzigd zijn, berust dat op de vrijheid van de redactie om een eenduidige stijl te kunnen hanteren. Voor vragen en/of opmerkingen kunt u de redactie mailen op infoboek@lovt.org. Wijzigingen kunt u op bovengenoemd emailadres sturen, zodat bij de eerstvolgende druk deze meegenomen wordt. Deze uitgave is te vinden op website, en wordt aan ouders verspreid op de beurs en op aanvraag.